協和會五年度省聯議會 昨在省署開幕

協和會康德五年度奉天省聯合協議會第一日、自十七日午前八時、在省公署禮堂舉行、中央本部有李交通部大臣、丁鑑修、關屋三參與、省本部側竹內省本部長以下各職員、七市十六縣代表八十名、來賓側有葆省長、金市長、王第一軍管區司令官以下在奉各機關代表等約百五十名出席之下、舉行開會式、由矢口省本部事務長宣言開式、一同向國旗致敬禮後、合唱國歌、捧讀回鑾訓民詔書、恭讀勅語終了後、由李交通部大臣代讀中央本部長訓詞、九時開會式終了、休憩四十分後、再開、代表點名後竹內省本部長任命議長、議長爲王省公署分會長、副議長委指川淀及木曾分會長、正副議長致辭後、矢口省本部事務長報告上年度議決事項處理經過、次則朗讀宣誓文、經伊藤四平街代表緊急動議、自十一時卅五分、以一分間、全員起立、對此次事變戰歿勇士英靈默禱、然後開始審議省本部諸問事項迄至第二項、審議終了、正午稍事休憩、午後一時續開、該會議自十七日至廿日、續開四日間、第二及第三日審議議案第四日選定全國聯合協議會代表候補者報告議案審查顛末云

出席協和會全聯 吉林代表決定

【吉林專電】來月下旬在國都開催之協和會全國聯合協議會、吉林省所派代表、已經十五日省聯決定如左、

△邵鴻恩、芝元正次郎(吉林)王錦如(永吉)、慕咸功(額穆)郭景泰(敦化)、孫尙武(樺甸)董吉琨(磐石)、賀忠(舒蘭)、楊正鈜(同)、孫明珍(九台)、戈省三(長春)、張榮長(双陽)李開文(伊通)劉淸志(懷德)續克忠(德惠)孫化三(楡樹)朱鴻圖(農安)黃白新(扶餘)崔吾超(前郭旗)

△後補 張士潔(永吉)夏海濤(磐石)王振洲(農安)

期宣德達情徹底 以鞏固國家團結

——橋本中央本部長之訓辭要旨——

在協和會奉天省聯會席上、橋本中央本部長訓辭要旨如左

我滿洲帝國協和會聯合協議會之使命、在實踐宣德達情、實現官民一致上下一体之道義世界、端賴聯合協議會之正確運用、此諸士所熟知者、當茲康德五年度省聯合協議會舉行之時、諸士更當使認識一新、望藉各般之聯合協議、而促對省聯合協議會所有地位與任務之自覺深切、

省聯之消長、可決定我獨創政治形態之聯合協議會成否省聯之代表諸士、無論是否政府代表、務望推進崇高之使命、而從事開誠懇議、

今東亞時局極爲多事、四周情勢、所望於滿洲國充實發展者極多、於此謀以聯合協議會之完全運用、而期宣德達情徹底、以鞏固國家團結乃我協和會爲國家負担之重大任務、亦實本來之使命、望諸士深省此點、益當自重精勵、充分完成會議之目的云云、

宣誓文

協和會奉天省聯宣誓文如左、

惟我國建國六年、庶政基礎愈益穩定、新興氣運充滿國內、然東亞之風雲未收、中國事變進展爲長期戰、於此非常時局下、開康德五年度奉天省聯合協議會、吾等代表當本協議會之眞精神、代表自覺共立場、以協議重要議案、誓達成宣德達情之使命、更進而爲道義國家建設之範、以昭示中國民衆、以期而後與盟邦日本帝國共同確立東洋之和平、謹此宣誓、

康德五年七月十七日

滿洲帝國協和會

奉天省聯合協議會

鎗後熱誠 新京錦仁高女生 獻納自製毛毯

利用十餘日之暑假而奮鬥、爲慰問皇軍而奉仕、站在鎗後女性第一線之新京錦仁高女生、每日午後集於校舍、從事縫製獻納軍隊之毛毯、十六日已完全製竣、乃由代表於午前十一時往訪關東軍、進行獻納手續、（寫眞爲錦仁女生向關東軍獻納純毛毛毯時情形）

滿德修好條約正式成立 双方交換祝電

由張總理與德國里外長間舉行

【新京專電】以德國通告批准竣訖、而滿德間修好條約乃告正式成立、張總理曾於十五日對德國外交部長里賓特維甫氏發出祝電、對此、而里外長亦於十六日對張總理拍來同樣祝電、

△張總理祝電

德國外交部長 馮、里賓特維甫閣下

余於此祝賀滿洲國與德國間修好條約成立及兩國國交樹立對迄今莫大之好意、向閣下表示深甚之謝意、

余確信貴我兩國間緊密友好關係、今後永久不渝、益加敦睦、並切望兩國間關於防共之提携及文化、經濟的連繫並爲鞏固、以期於世界和平有所貢獻、於此謹對貴國政府莫大之好意、表示謝意、並由衷心祈禱貴國國運隆昌、

△里外長祝電

滿洲國國務總理大臣 張景惠閣下

茲當德滿修好條約實施之際、接到閣下懇電、不勝感謝、余亦與閣下同樣、確信永久的且密切的友好關係、同文化的經濟的關係今後之發展、於吾等兩國家利益有所貢獻、並以共同防共、於維持世界和平上、亦必有貴重之貢獻、

天氣豫報

陰有時晴 南風

昨（十七日）溫度 最高＝卅度八 最低＝廿一度一

田中新東京憲兵司令官 昨日自新京出發赴任

【新京專電】此次陸軍定期異動由關東憲兵隊司令官榮轉爲東京憲兵司令官之田中靜壹中將、於御弟溥傑夫婦、潤麒夫婦、臧參議府議長、星野總務長官、郭侍從武官、張國防婦人會名譽會長等官民多數歡送裡、十七日午前十時自新京出發、携眷就赴任之途云、

尼古拉二世忌辰 白俄人舉行默禱

【哈爾濱專電】狂荒全俄之赤色革命、於二十年前之今月今日、在伊加德林堡之羅馬腦夫朝最后皇帝尼古拉二世告終在哈白系俄人爲紀念之悲哀之紀念日、朝來齊集市內各寺院、對先皇與祖國、舉行追悼之默禱云、

奉省美展 入選者氏名（續）

藤本晃(一撫順)、小林克也(一撫順)、太田二良(二內佳作一奉天)、成松源吾(佳作一奉天)

第二部(西洋畫)特選一、佳作十

解鳳閣(一遼陽)、李昌(二內佳作一鐵嶺)、李春先(二鐵嶺)、祖珂(六西豐)、馮剛(一西豐)王井中(佳作一遼陽)、張福中(四內佳作一奉天)、吳英奇(四內佳作一奉天)、劉萬海(一鐵嶺)、山英峰(一復)、金振玉(三奉天)、于文昭(二奉天)、吳占魁(三奉天)、富家珍(二奉天)、莊賓璋(二奉天)、韓振華(一東豐)、胡庭模(二奉天)、王逸廉(一奉天)曲陳桂清(五奉天)、安亞平一奉天)、劉迎春(一奉天)、張金淑(一奉天)、王守志(一奉天)、漆澤納(三內佳作一奉天)、吳希平(一奉天)、笹岡恒男(二奉天)、侯俊業(三奉天)、曹鴻誠(二奉天)、馬慶麟(二奉天)、張殿才(一奉天)薛英奇(一奉天)、高尙廉(一奉天)、李沛然(一奉天)、王淑淸(一奉天)、高淑華(一奉天)、趙夢瀛(二奉天)、鈴木重男(一奉天)、關文珊(一撫順)、關壽垣(二撫順)、劉泉璟(一撫順)、李文活(一奉天)安藤久一(一奉天)、青木敬二(佳作一奉天)、天野節(二內特選一奉天)、竹川內武雄(二瀋陽)、小林輝夫(二奉天)、中內德繩(二奉天)、山崎正夫(二內佳作一奉天)、石川敏男(二奉天)、伊地知三郎(二奉天)、中本鯉之(一撫順)、山村末喜(一奉天)、西公夫(一奉天)、布施喜男(一奉天)、佐藤勇(一奉天)水島直士(二奉天)、帘聖(一奉天)、木本已知子(一奉天)、兒玉その子(佳作一奉天)、川路豐藏(佳作一奉天)、森本喜美枝、(一奉天)、安藤茂(一奉天)、野田武子(一奉天)奧田俊男(一奉天)、樋口成敏(二內佳作一奉天)、張西銘(二海城)、

經從業員拚命作業 濱洲線已開通矣

【海拉爾專電】因降豪雨已浸水之濱洲線免渡河烏奴耳間之水害處所、經現業員拚命之復舊作業結果、十六日午前十時已開通、而在博克圖待機中之哈爾濱發七〇二列車、滿載旅客、於午后三時十分已到抵海拉爾云、

【又電】受水害而決潰之濱洲線之碾子山成吉思汗間、迄十五日午後三時已漸次開通、免渡河＝烏奴耳間之浸水處、約二百米、目下行復舊作業中、惟最近未必復舊、因之十四十五兩日哈爾濱發列車二趟、目下停於博克圖、十五日午後四時半海拉爾發列車於今朝七時四十分返海拉爾矣、

西南國境共匪被包圍 不久即歸於潰滅

【古北口專電】不敵滿日軍警猛追已趨支離潰滅之西南國境地區共產匪、殘命只在且夕、尙執拗而謀最後頑抗、去年九月、於我察哈爾作戰軍之鐵蹄下、已徹底敗北之第八路軍、以日軍前進、乃作攪亂後方計、由朱德密使供給軍資金、糾合山西察哈爾方面之敗殘兵、並强制附近農民（兵力號稱千八百、實在兵力不過八百）經滿日軍叠次反擊、已趨自滅、現在匪團與後方連絡告斷、經滿日軍急追不克補給食糧彈藥、今已入包圍圈、惟自暴自棄而已、更向舊冀東地區求退路、今滿日軍警以全力使包圍圈壓縮、正急追中、西部國境共匪之潰滅、僅時日問題矣、

傭櫃夥不愼被竊

小西關大什字街福震興煎餅舖、執事人劉德才、性情忠厚勤儉爲生、每日自己工作、因之營業頗佳、並積蓄下幾文、遂漸行不奈其苦、經李某介紹、傭夥計一人、名蘇文炳、於前日第一天上工時、來一不認識男子、找蘇某、二人在室內談約一小時話、該人僞稱赴便所、乘隙侵入內室、竊去國幣三百餘元逃走、劉某發覺後、於飲泣之下、報警查找云、

蘇聯加倫元帥 勢力漸被削減

【新京專電】據可靠情報稱、蘇側加倫元帥、新任遠東方面軍司令官、而司令所屬部隊反縮小、從來在加倫元帥命令系統下之阿穆爾赤色艦隊及中央軍管區航空兵團、均脫離該方面軍範圍、蓋實質上有削減加倫元帥勢力之意、頗堪注目云、

奉天驛六月中乘降客 達三十六萬餘

由於華北明朗化往來客激增

躍進奉天之門戶奉天驛、其乘降人數、在六月一個月間、達三十六萬八千人、平均一日一萬二千人强、乘車人員約二十萬、較比前年同期之十六萬、增加二成、淩駕國都新京驛者凡二倍半、確實爲全滿第一、即使加入日本內地、雖列於東京、新宿驛以後、亦不出五名、奉天驛最近之乘客所以激增、以華北方面明朗化、華北之往來客激增故也、又六月中之總收入爲百七十五萬圓、平均一日五萬八千圓餘云、

竊犯二名被捕

南市場警察署司法係、佐藤江花二刑事、於十四日早七時許、勤務中在日本站逮捕日人竊盜犯一名、經審問後、供稱名北山清一、年二十三歲、原籍大阪市人、現住紅梅町五十五番地、判明在日站平安座附近某旅館以外作案二起、所得贓物、均行賣出浪費、現該署繼續調查餘罪中云、

又該署刑事任靜波、於十四日上午九時許、在大西工夫市一帶勤務中、發見一人出賣雨布、行爲慌張、當即實行盤詰該人更行驚恐失錯、言語支離遂予以逮捕、審問後、供爲王連升、年二十四歲、原籍新民縣大民屯人、現住不定、於六月十四日來奉、賣小工、並於大東邊門外關東軍木工所、做小工三天、以致起意行竊、當乘人不備之際、竊得縫級機五架、當了三架、雨布二張等、現該署仍在審問調查中云、

法院旁聽錄

夫得宿疾請離 楊素珍姿容秀麗裝束摩登

閔楊素珍遼陽縣人、年二十二歲、住該縣東關、曾於康德三年三月二十日出嫁閔景福爲妻、小夫妻自結褵後、感情即不甚美滿、康德四年、閔景福即發現胳膊不能動轉、兩腿行步維艱之症、楊素珍當在遼陽地方法院、請求離異、結果照准、閔景福不服上訴奉天高等法院、經審判長陳名振開庭審理、閔景福來到案、查閔楊素珍、姿容秀麗、裝束摩登、茲將筆錄記下、

問、閔楊素珍多大歲數、答、二十二歲、問、那縣人氏、答、遼陽縣人、問、住什麼地方、答、住東關、問、你是與閔景福離婚嗎、答、是、問、他今天怎麽來呢、答、我不知道啊、問、你因什麼要離婚呢、答、他的胳膊抬不起來、腿也不能走道啊、問、你是幾時過門呢、答、康德三年三月二十日、問、幾時得的病呢、答、第二年哪、問、訂婚的時候怎麼看的呢、答、當初看不出來呀、問、你說他有病、他說一天能走好幾十里地呀、答、應有的事呀、問、他這個病不能治嗎、答、治一二年也應治好啊、問、他的狀子上說、不是治不好的病啊、答、已經治好幾年不能好啦、問、打官事以後、應說合過嗎、答、說合過呀、問、怎麼說合的呢、答、應叫我回去呀、問、叫你那去呢、答、叫我找給他們二百元錢哪、問、誰給說合的呢、答、王振華、問、他今天因什麼不來呢、答、他不能來呀、問、怎麼不能來呢、答、腿不能動那能來呢、審判長宣諭、再傳閔案候本景福、畫押下去吧（閉庭）、

滿洲國赤十字社法（下）

第十二條 滿洲國赤十字社爲使翼贊其事業、置贊助員、

第十三條 滿洲國赤十字社由民生部大臣監督之、但關於戰時救護之事項由治安部大臣監督之、

第十四條 主管部大臣關於滿洲國赤十字社之業務、得爲監督上或公益上必要之命令

第十五條 滿洲國赤十字社應於每年度擬具事業計畫、預先提出於主管部大臣、對其計畫欲行重要變更時亦同、

第十六條 滿洲國赤十字社非經主管部大臣之認可不得廢止或休止其事業之一部、

第十七條 滿洲國赤十字社非經主管部大臣之認可不得將其重要財產讓渡或供爲擔保

第十八條 主管部大臣認爲有必要時、得令滿洲國赤十字社報告其業務或財產之狀況或派所屬官吏檢查其金庫、帳簿及其他物件、

第十九條 民生部大臣認爲滿洲國赤十字社理事長、副理事長、理事或監事之行爲有違反令、定款或根據本法所爲之命令或有害公益時、關於解任、得呈請國務總理大臣核辦或解任之、

第二十條 治安部大臣依滿洲國赤十字社之聲請得派遣軍醫官於滿洲國赤十字社所經營之病院幫助關於患者之診斷、治療及救護員之養成事務、

第二十一條 治安部大臣得定滿洲國赤十字社救護員之服制、

第二十二條 滿洲國赤十字社於戰時或事變之際、應依治安部大臣所定、關於救護之業務、承國軍之指揮、

於前項情形服於戰時衛生勤務之救護員、須遵守國軍紀律並服從命令之義務、

第二十三條 服於戰時衛生勤務之滿洲國赤十字社救護員之待遇及給與、由治安部大臣定之、

第二十四條 滿洲國赤十字社得令共救護員服務於同盟國軍之戰時衛生勤務、

前二條之規定、於前項情形準用之、

附則

第二十五條 本法自公布日施行

第二十六條 政府任命滿洲國赤十字社設立委員、處理關於設立滿洲國赤十字社之一切事務、

第二十七條 設立委員完結滿洲國赤十字社設立登記後、應速將其事務移交理事長

△理由書 查鑑於滿日不可分關係及滿日共同防衛之趣旨創立滿洲國赤十字社而謀救護員之養成及救護材料之整備、以使於戰時或事變之際帮助衛生勤務並常時行醫療救恤及救濟事業、極屬緊要之事、是以特提本案也、（完）

招開股東常會廣告

敬啓者本行定於康德五年七月廿九日上午十旬鐘在本行召開股東常會除將附議事項另具通知書遞送外特此登報公告再股東過戶事宜由本年六月廿八日起至股東會日止停止辦理合亟聲明

各股東台鑒

奉天商業銀行股份有限公司 董事長丁廣文謹啓

緊要啓事

啓者本人於本年七月十四日聘請辯護士法學士本多喬行爲常年法律顧問嗣後關於本人名譽信用及財產上一切權利法律行爲等完全委任該法律顧問代爲保障辦理恐未週知特此聲明

康德五年七月十四日

奉天市小南關工夫市胡同門牌十二號 劉慕忱謹啓

緊要聲明

啓者本律師於本年七月十四日經奉天市小南關工夫市胡同門牌十二號劉慕忱君聘爲常年法律顧問自聘任後倘有侵害該君名譽信用及財產上一切權利並法律行爲之責恐未週知特此通告康德五年七月十四日

辯護士法學士 本多喬行謹啓

奉天市大和區五緯路七號 電話二一五七七番

事務所 奉天市小西關大什字街南三六號 電話二一二一三四番

聲明撥單作廢

啓者敝人於西夾荒出放時領得宿字井第三號戶地東半方撥單乙紙於事變時遺失除呈請東科中旂公署備案外嗣後無論落於何人之手概作無效特此聲明

東科中旂第二努圖克烏蘭花 李三東啓

存單遺失聲明作廢

敝人前在瀋陽交通銀行存款領有備字參四八號存單壹張計本息國幣壹千元茲因不愼遺失除向該銀行聲明掛失作廢外無論落於何人手中概作無效特此登報聲明

瑞芝堂啓

丈單聲明作廢

敬啓者敝人於民國十七年以喬翔閣領名價領乾安縣第四區訓字井訓字十九號地一方計丈單一張併村基十一號丈單一張於事變後因匪患遷移將丈單兩張均已丢失除呈縣署補發丈單外登報聲明無論落在何人手概作廢紙

奉天市 喬翔閣啓

牡丹江公順興 鳴謝太古保險行 賠款迅速

敬啓者於六月十日因居鄰失愼致將鄙號貨物焚燬無餘幸於事前在太古保險行牡丹江雙和泰經理處投保五仟圓當蒙該行派員蒞場驗視屬實不出旬日如數賠償毫無遲疑等情足徵該行信用昭著雙和泰經理處辦事敏捷鄙號領欵之餘感激莫名用特登報鳴謝並爲願保險者介紹

康德五年六月十八日

股票遺失聲明作廢

敝人所有前華北機器廠股票四紙計三股半於事變時遺失除在本公司聲明外特此登報聲明無論落於何人之手概作無效

趙淑卿啓

失執照聲明

茲有領名增發恒宅字二四〇六號土地執照壹張坐落樺甸一區東大街路南一八六方丈東至孫姓西至孫姓南至道北至道因被火焚燬喪失除請補發執照外特此聲明作廢

樺甸縣 孫鼎臣啓

奉天 惠臨火柴股份有限公司緊要啓事

敬啓者本公司新股票已印製完竣定於本月十五日起始更換舊希貴股東持股票引換証者請將舊股票息摺及印章前來領取如未換有股票引換証者請將舊股票息摺及印章携來以便更換新股票而資整理事關重要幸勿忽略實爲至感除另函通知外特此公告此致貴股東鈞鑒

康德五年七月拾日

董事長張保先謹啓

大連汽船出帆

△開往天津 ▲北京丸 七月十八日 ▲濟通丸 七月十九日

△基隆高雄行 ▲山東丸 七月廿日

△開往安東 ▲北康號 七月十八日

△開往青島上海 ▲奉天丸 七月十九日 ▲大連丸 七月廿二日

一、上海航路上午十一時開船改爲正午

一、台灣航路下午四時開始改爲同五時

芝罘威海衛津雄基船票發售處

▲日本國際觀光局奉天支局 大和旅館出張所 城內分所 日電三四六一一番 哈爾濱新京各地日本觀光局

大阪商船出帆

△開往門司神戶大阪 上午十一時開

▲鴨綠丸 七月十八日 ▲烏拉爾丸 七月二十日 ▲熱河丸 七月廿二日 ▲扶桑丸 七月廿四日 ▲烏蘇里丸 七月廿六日

△開往基隆高雄（不載客）（每月二回）

△開往天津（不載客） 每月七回

△開往三、鹿、那 ▲貴州丸 每月十八日

船票發售處 滿鐵沿綫各站及各埠日本國際觀光局

車站運運票（往復票火車票減二成輪船減一成）通用期限兩個月大連門司神戶間船價往復票價減二成通用期限三個月

△專屬貨物代辦處 各地國際運輸株式會社

大阪商船株式會社 大連支店 奉天事務所

阿波共同汽船 大連出帆

△開往芝罘威海衛仁川 ▲卅六共同丸 七月十八日

△開往仁川鎭南浦 ▲早隆丸 七月廿四日

△開往天津 ▲早隆丸 七月十九日

△開往芝罘威海衛青島 ▲十六共同丸 七月十九日

電話二、五〇〇一 阿波共同汽船會社

敝報廣告事務請通電話 二一〇二一 盛京時報廣告部

介紹新出版各書

養雞心得 實價三角五分郵費二分

最新養雞法 實價五角五分郵費二分

最新小說西風 實價三角分郵費二分

冰心短篇小說集 實價五角五分郵費四分

書來無多購請從速 零售無折批發另議

奉天小北門裡 商務印書館 謹白

画報

進擊長江•肉迫武漢之日海軍•將江中防碍物除却之情形

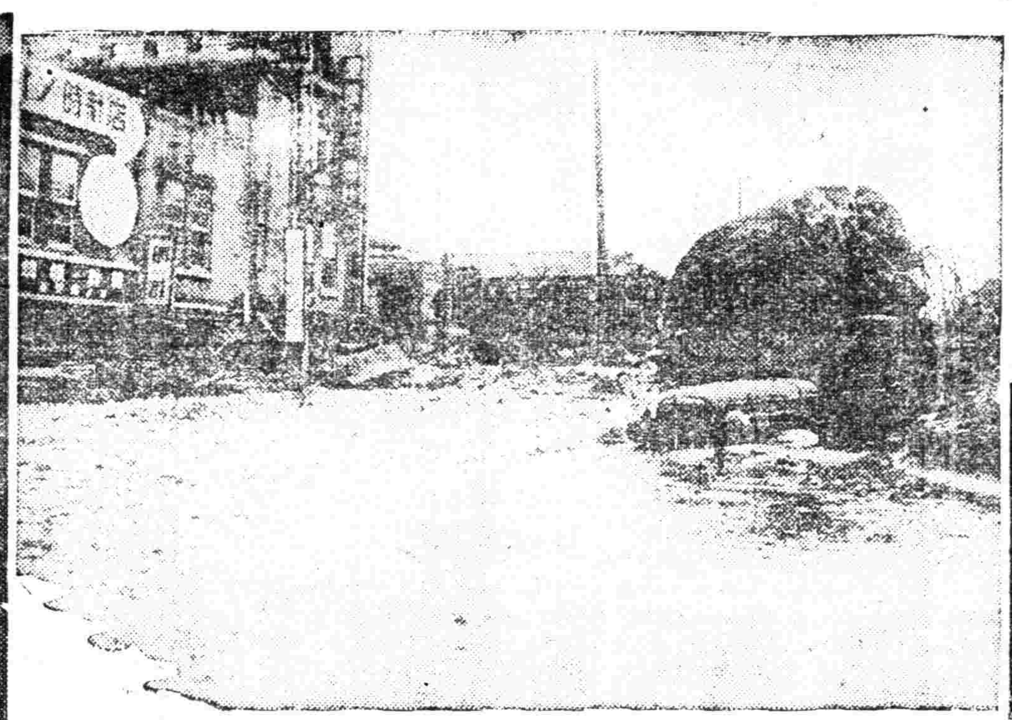

日本阪神地方一帶日前突遭水害•被害似不下二萬萬圓•圖爲在神戸三宮附近之洪水

奥素秋所演『人面桃花』之一場面

『一九三八年之驚異』之喬瑞斯對舒梅林格拳鬥戰、開戰之後、僅於二分四秒、喬瑞斯拔倒舒梅林格、圖爲舒被拔倒之情形

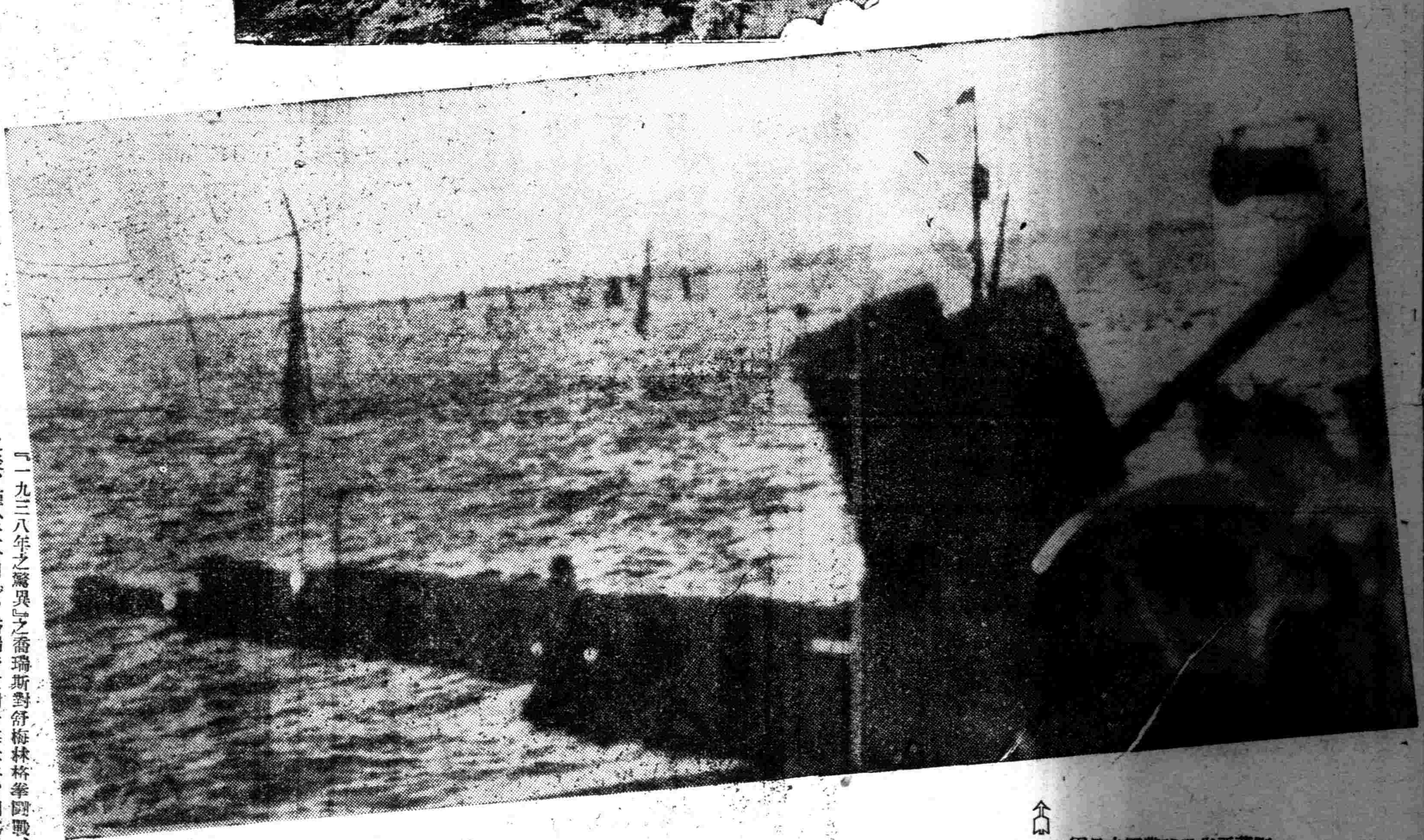

剿蕩晉省敗殘黨軍之日軍•

瘧疾流行特別注意

退瘧散

奉天大南關西大什字街路北

電話(四)二八七〇號

每年夏秋之間瘧疾往往流行一經感染痛苦隨之冷熱交作循環作息經久纏綿傷身廢業本散對於已發瘧疾及其副發病可速痊癒且在流行最盛時可作預防之用每袋國幣四角

老福順堂

溽暑蒸人!!!!!!!!!!!

何以消解????????????

一二高爾夫球場

是消夏勝地

本球場修繕多日內容一新綠樹成蔭花香四溢置身其間如臨仙境在遊戲中不覺暑氣盡消併附設乒乓球及喫茶店公餘涉足於此必能勞形頓解逸趣橫生

★★三經路六緯路口★★

一服利導百害消散功出藥靈價宜大衆

參天堂紅色健通丸

各埠均有藥房代售

點用的老篤眼藥

發露的驚人美眸

拜羅德

高級自來水筆

革命化新式透明桿

表示何時須添墨水

持赴亮處一窺則墨水餘量顯然可見

流線型墨水

有名大文具店均有出售

#3555 圓型擋布拉開閉器

#3267 二號圓民接裝器

松下的配線器具

#3000 一號縱栓接裝器

#3830 圓型電鈴

松下電器株式會社

驅除蛔虫

滅疳寧

驅除蛔虫劑最妙「滅疳寧」服之立去虫常服防蛔生萬試萬效靈驅蛔第一品

糖衣錠大人一日量 壹角錢

錠劑	[illegible]
.30	.20
.75	.50
1.35	1.00
	2.00

藤澤友吉商店

大連市山縣通七番地

滿洲國經濟部發行福民獎券中彩號票

第五十二回福民獎券中彩號碼

茲將中彩號碼列下自康德五年七月二十二日起在各地代賣所（限得彩金未滿壹百圓者）及滿洲中央銀行各地總分支行（限得彩金在壹百圓以上者）聽獎發兌付得彩金（甲乙丙丁戊己六組號數相同）

康德五年七月十六日　滿洲國經濟部

頭彩 壹萬圓（1）
20,170

附彩 得頭彩號數之前後號數 參百圓（2）
20,169　20,171

二彩 參千圓（1）
25,129

附彩 得二彩號數之前後號數 壹百圓（2）
25,128　25,130

三彩 壹千圓（1）
19,276

附彩 得三彩號數之前後號數 伍拾圓（2）
19,275　19,277

四彩 壹百圓（23）
989　1,970　2,843　3,554　3,662　4,184　5,889　7,177
10,230　14,851　17,102　18,200　19,314　25,968　26,694　26,889　28,994　29,897　36,074　40,455　41,616　47,930　49,991

五彩 五拾圓（48）
1,288　3,606　4,279
6,515　6,685　12,151　12,611　13,112　14,827　15,086　15,969　16,210　17,010　18,244　18,342　18,808　20,639　21,626　22,035　23,882　25,837　26,354　30,102　30,488　30,580　32,430　32,566　33,167　34,341　35,909　36,548　36,865　38,279　39,266　39,311
40,110　40,590　40,998　41,047　43,059　43,506　43,596　43,706　44,054　44,308　46,387　47,636　49,196

六彩 拾圓（240）
88　171　245　355　478　649　691　1,051　1,180　1,370　1,894　1,966　1,982　2,054　2,278
2,389　2,594　2,787　3,157　3,386　3,488　3,868　4,009　4,200　4,552　4,708　4,864　4,951　5,001　5,004
5,111　5,197　5,319　5,864　6,499　6,578　6,844　6,875　6,942　7,319　7,374　7,571　8,081　8,085　8,758　8,784　9,260　9,385　9,824　9,964　10,219　10,263　10,350　10,720　11,087　11,160　11,206　11,354　12,507　12,558　12,704　12,778
12,902　13,281　13,597　13,625　13,674　13,689　13,720　13,764　13,839　13,861　14,095　14,290　14,695　14,867　15,346　15,930　16,276　16,287　16,531　16,858　17,101　17,432　17,757　17,774　17,909　18,195　18,812　18,942　18,970　19,020　19,310　19,344
19,367　19,373　19,854　20,012　20,019　20,260　20,421　20,433　20,650　20,855　21,203　21,253　21,701　21,731　22,570　22,573　22,783　23,092　23,315　23,372　23,705　23,748　23,791　23,800　23,895　24,133　24,157　24,179　24,938　25,175　25,411　25,701
25,753　25,955　26,009　26,261　26,617　26,688　26,689　26,782　26,911　27,098　27,142　27,554　27,644　28,553　28,744　28,906　29,050　29,113　29,382　29,419　29,483　29,880　29,943　30,317　30,348　30,583　30,821　31,688　32,081　32,394　32,551　32,561
32,872　33,018　33,402　33,510　33,534　33,561　33,727　34,258　34,283　35,044　35,051　35,176　35,238　35,758　35,795　35,893　36,112　36,460　36,462　36,547　36,603　36,608　36,786　36,861　36,996　37,004　37,344　37,520　37,875　38,209　38,332　38,402
38,478　39,455　39,462　39,839　40,011　40,078　40,512　40,569　40,579　40,962　41,404　41,418　41,569　41.773　42,138　42,210　42,273　42,281　42,599　42,710　42,895　43,402　43,598　43,769　43,971　43,983　44,236　45,086　45,491　45,540　45,638　45,646
45,697　45,851　45,983　46,280　46,503　46,781　46,847　46,923　47,490
47,509　47,689　47,921　48,213　48,242　48,263　48,485　49,506　49,639

七彩 五圓（600）
149　205　295　569　587　637　668　671　709　730　731　892　935　952　1,094　1,221　1,301　1,304　1,318　1,395
1,435　1,743　1,759　1,793　1,895　1,929　1,973　2,002　2,123　2,125　2,168　2,423　2,497　2,528　2,529　2,798　2,800　2,860　2,920　2,936
3,114　3,251　3,421　3,434　3,463　3,577　3,603　3,749　3,765　3,951　3,966　4,128　4,266　4,319　4,420　4,481　4,733　5,039　5,062　5,144　5,349　5,540　5,569　5,639　5,664　5,815　5,831　5,844　5,937　5,975　5,987　6,057
6,161　6,298　6,429　6,522　6,557　6,564　6,595　6,732　6,766　6,878　7,183　7,256　7,417　7,519　7,523　7,559　7,577　7,579　7,580　7,825　7,845　7,864　7,922　7,996　8,132　8,141　8,270　8,322　8,569　8,591　8,633　8,663
8,687　8,805　9,007　9,013　9,022　9,150　9,376　9,440　9,498　9,503　9,707　9,853　9,975　10,000　10,017　10,022　10,076　10,121　10,223　10,425　10,457　10,524　10,672　10,677　10,787　10,856　11,098　11,130　11,186　11,215　11,326　11,478
11,773　11,854　11,864　11,918　11,953　11,994　12,030　12,108　12,176　12,233　12,319　12,470　12,673　12,696　12,731　12,856　12,944　13,021　13,036　13,070　13,113　13,128　13,221　13,236　13,311　13,455　13,469　13,537　13,583　13,592　13,600　13,620
13,804　13,832　13,903　13,921　14,019　14,033　14,179　14,275　14,390　14,429　14,448　14,541　14,571　14,689　14,729　14,777　14,955　15,050　15,149　15,250　15,470　15,521　15,579　15,591　15,594　15,758　15,963　15,999　16,031　16,095　16,107　16,136
16,145　16,177　16,206　16,316　16,592　16,674　16,675　16,784　16,918　16,978　17,110　17,208　17,465　17,489　17,495　17,585　17,589　17,603　17,918　17,922　17,951　18,036　18,046　18,209　18,269　18,610　18,616　18,692　18,719　18,824　18,835　18,9[illegible]
18,945　19,186　19,206　19,435　19,604　19,941　19,942　20,014　20,069　20,101　20,147　20,198　20,201　20,296　20,488　20,496　20,747　20,898　20,957　20,987　21,039　21,112　21,138　21,226　21,235　21,327　21,333　21,360　21,532　21,659　21,677　21,728
21,735　21,764　21,782　21,841　21,902　21,971　21,976　22,095　22,119　22,161　22,233　22,287　22,625　22,852　22,862　23,009　23,122　23,169　23,199　23,531　23,691　23,792　23,997　24,017　24,079　24,117　24,250　24,318　24,354　24,408　24,442　24,498
24,576　24,674　24,679　24,872　25,043　25,169　25,290　25,302　25,311　25,390　25,507　25,527　25,533　25,699　25,810　25,840　25,900　25,964　26,025　26,105　26,141　26,212　26,238　26,247　26,295　26,497　26,546　26,577　26,655　26,759　26,912　26,915
27,338　27,443　27,522　27,711　28,020　28,208　28,396　28,571　28,579　28,590　28,740　29,032　29,058　29,158　29,177　29,294　29,675　29,914　29,966　30,000　30,202　30,489　30,492　30,551　30,566　30,660　30,715　30,739　30,791　30,877　30,933　30,967
31,019　31,073　31,220　31,290　31,392　31,463　31,490　31,508　31,841　32,021　32,194　32,320　32,375　32,400　32,535　32,584　32,601　32,664　32,672　32,797　32,852　32,857　33,008　33,038　33,078　33,092　33,166　33,191　33,286　33,592　33,647　33,899
33,901　34,079　34,141　34,204　34,461　34,482　34,522　34,560　34,710　34,848　34,865　34,881　34,904　34,907　35,116　35,148　35,227　35,232　35,327　35,356　35,439　35,453　35,460　35,543　35,556　35,704　35,716　35,830　35,859　35,969　36,153　36,334
36,488　36,534　36,767　36,792　36,826　36,859　36,944　37,011　37,175　37,191　37,378　37,455　37,473　37,477　37,506　37,559　37,612　37,627　37,641　37,642　37,695　37,892　37,964　38,005　38,101　38,145　38,203　38,244　38,287　38,384　38,388　38,521
38,595　38,652　38,704　38,807　38,973　39,128　39,149　39,246　39,420　39,459　39,512　39,538　39,554　39,632　39,719　39,763　39,819　40,013　40,039　40,074　40,109　40,112　40,180　40,199　40,265　40,371　40,388　40,581　40,646　40,695　40,712　40,726
40,740　40,783　40,810　40,823　40,970　41,002　41,281　41,526　41,554　41,664　41,683　41,704　41,768　41,780　41,804　41,863　41,939　41,987　41,991　42,158　42,295　42,297　42,317　42,372　42,402　42,438　42,561　42,986　43,003　43,036　43,203　43,216
43,253　43,261　43,275　43,440　43,461　43,545　43,763　43,856　43,956　44,085　44,116　44,254　44,299　44,367　44,385　44,497　44,577　44,646　44,657　44,796　44,885　44,976　45,081　45,161　45,257　45,311　45,383　45,458　45,492　45,584　45,609　45,669
45,679　45,680　45,708　45,767　45,848　45,921　45,998　46,028　46,298　46,339　46,370　46,386　46,544　46,643　46,759　46,840　47,087　47,160　47,218　47,374　47,396　47,519　47,716　47,768　47,792　47,833　48,222　48,313　48,377　48,455　48,559　48,574
48,668　48,779　48,815　48,915　49,005　49,010　49,055　49,068　49,187　49,237　49,288　49,294　49,409　49,687　49,851　49,965

末彩 壹圓（4,999）
與頭彩末字相同者
0字

胃痛良藥

【主治】
胃酸過多　胃痛　胸內痞塞　嘔酸　胃潰瘍　胃炎　噯氣　便秘　酒醉　船車眩暈

詳細說明書及醫師實驗報告另印成冊函索即寄

33(5)18

價格
二片（攜帶用）一〇錢
六片（〃）三〇錢
一八片　五〇錢
四五片　一圓
九六片　二圓
一八〇片　三圓五〇錢
五〇〇片　五圓

胃痛之對症及根本治療

保護胃壁　諾餌妙散片之主成分、能掩蔽胃粘膜之全面以隔絕胃液對胃壁之刺戟、而得使胃內患部或潰瘍而從容就癒。

抑制胃酸　諾餌妙散片能吸收過剩胃酸、以降低胃內酸度、一方面又能收斂胃腺、以抑制胃酸之過度分泌、而減少刺戟。

鎮止胃痛　保護胃壁與抑制胃酸、本係治療胃痛之拔本塞源作用、加之此劑另有止痛成分之配合、故益有鎮止胃痛之效。

株式會社 武田長兵衛商店
總行 日本大阪市東區道修町
支店 奉天市春日町十三番地

各大藥房均有經售

諾餌妙散片
ノルモザン

崇治痢疾腹痛

腸胃加答兒最良藥
海兒補

痢疾、腹痛、腸胃病的根源、是由腸胃內壁的炎症、腫脹、潰瘍而起的腸胃加答兒症、故非有此症之根治、痢疾腹痛永遠不能痊癒。惟其是海兒補對於腸胃加答兒有徹底的効果之日漢洋綜合大成之權威劑也。

專治
食過、飲過、食傷、水傷、寢冷、冷腹、時候傷、消化不良等因此起　下痢腹瀉、吐瀉、膨瓦斯、腹鳴、溢腹、腸胃加答兒

藥價・二十錢・三十錢（旅行用袖珍型容器裝）五十錢（實登瓶裝）一圓・三圓・六圓

總發售處　東京　津村敬天堂

兜安氏
補肺聖藥
止咳藥片

久咳成癆人所共知宜早服兜安氏補肺聖葯或止咳葯片以其能止咳消痰最宜用於治療傷風咳嗽及氣管炎等症・

上海江西路四八九號兜安氏西藥公司啟

各大藥房均有出售

主婦之良友

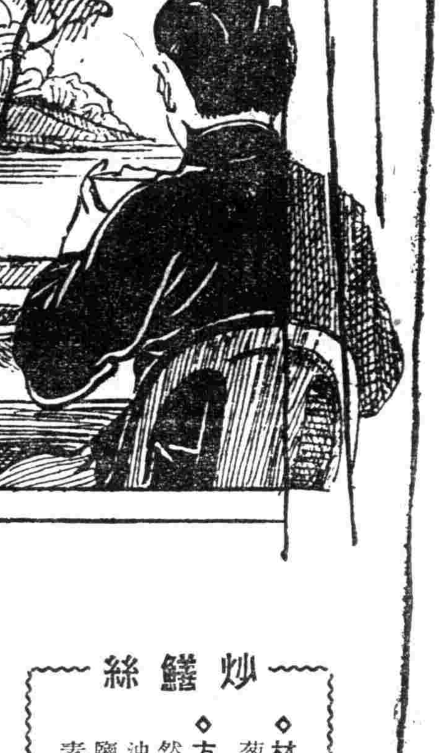

有學問得智識的主婦們一定是烹調的妙手每餐飯菜加了味の素其滋味更覺美妙所以味の素是主婦的良友和工具

炒鱔絲
◇材料　鱔魚半斤。猪油二兩。醬酒各五錢。葱三段。鹽一小撮。火腿絲一兩。
◇方法　先將鱔魚破肚洗淨。用竹簽刮取鱔絲然後將油倒入鍋中。並將鱔絲倒入。鏟勻着油。稍加水。盖鍋燒之。約三分鐘。揭盖加鹽及醬。用鏟翻覆攪動後。加葱。再加味の素（附帶匙十匙）。盛起撒生姜米及火腿絲。

鮮味結晶
味の素
（味之素）

C—580

宋刊漢書版本考（上）

宋刊漢書。始於淳化間。（葉夢得石
凡書籍皆寫本。未有模印之法。人以背
有。而藏者精於讐對。故往往皆有善本
覩。故其誦讀亦精詳。五代馮道。始
行。國朝淳化中。後以史記前後漢
書籍刊鏤者益多。士大夫不復以藏書爲
日多。謬誤滋甚。（葉夢得石林燕語『國
誦讀亦因滅裂。然版本初不是正。不無
故自淳化歷景德。景祐。熙寧。百年之
（莫友芝宋元舊本書經眼錄『宋胄監漢書
何張佖等校本。次景德二年刁衎晁逈等
二年余靖王洙重校定本。次熙寧二年刊
校歐陽修看詳本』。丁丙善本書室藏堂
化。次景德。次景祐。下則熙寧。嘉祐
後凡七刻』）
『當時名儒。碩學。如刁衎。晁逈。
正增損之條。累百盈千。積成卷帙。
書。陳繹是正文字。又在宋祁之後。亦
在北宋時已然。』（見齊召南漢書考證跋
刻相承。然其淵源所自。要不出前列諸

談伏日 （趙仲珊）

按伏日起於秦。史記秦紀云。德公二年。初伏。正義云。六月三伏之節。起秦德公爲之。故云初伏。伏者隱伏避盛暑也。事物紀原云。四時代謝。皆以相生。立秋以金代火而畏火。至庚日必伏。故謂之伏日。釋名云。伏者金氣伏藏之日也。金畏火。故三伏皆庚。四氣代謝。皆以相生。至立秋以金代火。故庚日必伏。

小學紺珠
日也。初
夏至後第
中伏。立
之三伏。
（上）伏
辟惡餅
避惡餅。
薦麥瓜
禰。見四
綠荷包
日綠荷包
烹羊羔

琥珀與磁石 （十三）

這種機械的說明。已見於Lucretius
ndel v APhrodisias說來。EmPedo
都已唱過這一樣的假說來 總之這些話
以後的物理理論以示唆的。
然而。中國文獻裡。第一呂 氏春秋
是精誠之相通。淮南子覽冥訓。『磁石
葵之向日。雖有明智。弗能然（然同明
之察。不足以分物理。』又云『物理但
不能論』。還有上文提過的論衡亂龍篇
引針。『是論所謂土龍致雨的話。以爲
能磁石。纔有此力。氣 性不同。不能
然。與雲從龍風從虎是同樣的相感。
出於易經乾九五飛 龍在天云云的文言
應。同氣相求。水流濕。火就燥。雲從
時撰文言之疏。又並舉了磁石引針。
自然的感應。還以證說異類之相應。
草經曰。虎嘯風生。龍吟雲起。磁石
：其氣爽之相關感也』。如是。自秦漢
珀。常爲並舉。於其作用。總 曰感應
間。只有一箇感與應而已。更有甚事』
物造化論也有『推原萬物之根抵。發
都不過說陰陽五行的感應罷了。

觀"社會之花"後

明星公司新片『社會之花』。自經滿
本市亞洲天光兩影院放映。每日不但
處。一般認爲片情好。可想而知。惟若
今略書其欠佳之處于下。以待影癖諸
一。吳堯市拒絕同事一同舞弊。而
察來問。何以至只說不是我。而偕大
委之理？
二。經理警官審問吳堯市。堯市之

神皋雜俎

宋刊漢書版本考（上）
（雨帆）

宋刊漢書。始於淳化間。（葉夢得石林燕語『唐以前。凡書籍皆寫本。未有模印之法。人以藏書爲貴。人不多有。而藏者精於讐對。故往往皆有善本。學者以傳錄之艱。故其誦讀亦精詳。五代馮道。始奏請官鏤六經版印行。國朝淳化中。後以史記前後漢付有司摹印。自是書籍刊鏤者益多。士大夫不復以藏書爲意。』）其後刊版日多。謬誤滋甚。（葉夢得石林燕語『學者易於得書。其誦讀亦因滅裂。然版本初不是正。不無訛誤』）故自淳化歷景德。景祐。熙寧。百年之中。三經覆校。（莫友芝宋元舊本書經眼錄『宋胄監漢書。始淳化五年孫何張佖等校本。次景德二年刁衎晁迥等覆校本。次景祐二年余靖王洙重校定本。次熙寧二年刊進嘉祐中陳繹重校歐陽修看詳本』）丁丙善本書室藏書志『宋監漢書始淳化。次景德。次景祐。下則熙寧。嘉祐。宣和。紹興。先後凡七刻』）

『當時名儒。碩學。如刁衎。晁迥。余靖。王洙。所奏刊正增損之條。累百盈千。積成卷帙。三劉刊誤。又別爲書。陳繹是正文字。又在宋祁之後。亦足以徵善本難得。在北宋時已然。』（見齊召南漢書考證跋語）南渡以後。刊刻相承。然其淵源所自。要不出前列諸本之外。衆有不易斷定。如宋祁校語所引邵本。章本。趙本。晏本之類。渾言泛指。全謝山至目爲南渡末年不學之徒。依託爲之。姑以存疑。茲不具引。考定其可知者如次。

一。版本

本別	刊刻時代	刊刻者	刊刻地
淳化本	淳化五年	國子監	汴
景德本	景德二年	〃	〃
蜀大字本	景德中	毋昭裔	成都
乾興本	乾興中	秘閣(?)	汴(?)
景祐本	景祐二年	國子監	〃
嘉祐本	嘉祐中	〃	〃
熙寧本	熙寧二年	〃	〃
宣和本	宣和六年	〃	〃
湖北庾司本	紹興六年	湖北庾司	湖北
兩淮江東轉運司本	紹興中	兩淮江東轉運司	
紹興二十一年本	紹興二十一年	國子監	建康
福唐郡庠本	乾道三年	福唐郡庠	福唐
慶元本	慶元元年	劉之問黃善夫	建安
建寧書鋪本	嘉定元年	蔡琪	建寧
袁州軍學本	無年號	袁州軍學萍鄉主簿主管學事江泰	袁州
王叔遠本	無年號	王叔遠	錢塘
鷺洲書院本	無年號經始於宋畢工於元鷺洲書院		吉安

談伏日
（趙仲珊）

按伏日起於秦。史記秦紀云。德公二年。初伏。正義云。六月三伏之節。起秦德公爲之。故云初伏。伏者隱伏避盛暑也。事物紀原云。四時代謝。皆以相生。立秋以金代火。而畏火。至庚日必伏。故謂之伏日。釋名云。伏者金氣伏藏之日也。金畏火。故三伏皆庚。四氣代謝。皆以相生。至立秋以金代火。故庚日必伏。

小學紺珠云。伏者金氣伏藏之日也。初學記引陰陽書云。從夏至後第三庚爲初伏。四庚爲中伏。立秋後初庚爲後伏。謂之三伏。曹植謂之三旬。

（上）伏日之風俗

辟惡餅—伏日作湯餅。名爲避惡餅。見歲時記。

薦麥瓜—初伏薦麥瓜於祖禰。見四民月令。

綠荷包子—汴中節食。伏日綠荷包子。見膳夫錄。

亨羊羔—歲時伏臘。亨羊炰羔。見楊惲報孫會宗書。

洗象—三伏日洗象。錦衣衛官以旗鼓迎象出順城門。浴響閘。象次第入於河也。見帝京景物畧。

浴馬—淨業湖在都城西北。每年三伏日。錦衣衛率御馬監官校。浴馬於此。見燕都遊覽志。

避暑飲—三伏之際。河朔有避暑飲。見魏文帝典略。

爐凍—三伏鑄錢其汁不清。俗名爐凍。蓋火尅金也。見本草綱目。

賜藏冰—石季龍於冰井臺藏冰。三伏之日。以賜大臣。見鄴中記。

賜冰果—學士院官若侍從以上。三伏賜冰二担。時果五品。

賜紅綾扇—淳化五年六月初伏。上親書紅綾扇。賜近臣各一。見玉海。

（中）伏日之故事

冰山飲宴—楊國忠子弟每至伏中。取冰琢成山形。飲宴其間。座客雖值盛夏。而各有寒色。見開元天寶遺事。

紫龍拂蠅—元載有紫龍髯拂。清冷避塵。伏日無蠅蚋。見開元遺事。

何郎拭汗—何宴以伏日食湯餅。取巾拭汗。色尤皎潔。見世說。

結棚避暑—長安富家子弟。每於伏暑。結冰棚。設座具。召長客名妓。圍坐歌舞。爲避暑之會。見開天遺事。

翠寒堂納凉—禁中避暑。多御復古選德等殿。及翠寒堂納凉。長松修竹。濃陰蔽日。見乾淳歲時記。

靈芝釣台避暑—靈芝釣台。果木爲之。去地廿丈。風生戶牖。雲起棟梁。三伏之月。皇帝於此地避暑。見洛陽伽藍記。

（下）伏日之詩句

泉冷無三伏—古詩。

初伏啓新節—潘岳詩。

平生三伏時—程曉詩。

三伏忽已過—杜甫詩。

初伏炎炎坐湯釜—張耒詩。

正喜清風三伏暑—陸游詩。

九衢三伏漲黃塵—文徵明詩。

城市尙餘三伏熱—陸游詩。

人間酷暑痛庚伏—韓琦詩。

風生細葛無三伏—陸游詩。

琥珀與磁石（十三）
（桑木或雄）

這種機械的說明。已見於Lucletius的自然詩。照Alexander v Aphrodisias說來。Empedocles 及Democritos都已唱過這一樣的假說來。總之這些話。都給了十七世紀以後的物理理論以示唆的。

然而。中國文献裡。第一呂氏春秋。以爲磁石引鐵。是精誠之相通。淮南子覽冥訓。『磁石之引鐵。蟹之敗漆。葵之向日。雖有明智。弗能然（然同明）也』。又云『耳目之察。不足以分物理。』又云『物理相應。玄妙深微。知不能論』。還有上文提過的論衡亂龍篇『頓牟掇芥。磁石引針。』是論所謂土龍致兩的話。以爲惟有眞的頓牟。眞能磁石。纔有此力。氣性不同。不能相感。是天道之自然。與雲從龍風從虎是同樣的相感。這雲從龍云云。原出於易經乾九五飛龍在天云的文言。『子曰。同聲相應。同氣相求。水流濕。火就燥。雲從龍。風從虎。』而唐時撰文言之疏。又並擧了磁石引針。琥珀拾芥。以爲冥自然的感應。還以證說異類之相應。續博物志亦云。『本草經曰。虎嘯風生。龍吟雲起。磁石引鍼。琥珀拾芥。…其氣爽之相關感也』。如是。自秦漢迄於元明。磁石琥珀。常爲並擧。於其作用。總曰感應。程明道有『天地之間。只有一箇感與應而已。更有甚事』的話。王魯齋天地萬物造化論也有『推原萬物之根抵。發明造化之秘奧』。這都不過說陰陽五行的感應罷了。（未完）

觀"社會之花"後
（RR）

明星公司新片『社會之花』。自經滿映指定由前日起。於本市亞洲天光兩影院放映。每日不但座滿兩傍且無立足之處。一般認爲片情好。可想而知。惟若何佳片。亦不無小疵。今略書其欠佳之處于下。以待影癖諸君參照。

一。吳堯甫拒絕同事一同舞弊。而被同事反誣。及至警察來問。何以至只說不是我。而借大漢子。無述說事之原委之理？

二。經理警官審問吳堯甫。堯甫之供詞內多半叙說如何要使他的女兒好。然失職審問、與此何干？

三。私挪公欵。來作自己投機事業。根本不算得什麼好人。而全片表演。由白楊口中一一均示其爲正直。寃屈之人。矛盾異常。且失本片根本警世立意。

四。嚴志賢挪用公欵。即使其愛人不知。而其不常見面之老岳父。何以知得如此詳細？而又能挺身代婿氏入獄爲瞞女兒。在東洋人中。殊難遇見。

五。吳堯甫非俱樂部人員。何以得冒爲私盜公欵。且公安局竟於審訊時毫不追究？

至全片之立意。究爲良好。喚醉痴迷。尙須推爲明星近年來不可多得之佳作。亦白楊第一傑作也。

讀「關于金聖嘆」後
（鶴齡）

集思爲廣益之入門。引據作証明之導線。士君子對於一事一物。所由多主互相研究也。尺所有短。寸有所長。賢者識大。不賢識小。昨讀本報。七月四五十之三日間。馬若二君。于金聖嘆之俗傳軼事。各有發明。予不揣簑陋。也事抒陳。就中參附一知半解于後。以供參考而資就正焉。在馬若二君。當亦不至以多見其不知量也責。尤希主筆。用登大報。得荷末光。七一二〇識于松陰館。

（一）吳縣

秦爲會稽郡治。（秦王二十五年。置會稽郡。治吳縣）前漢爲荊國治。（漢高帝六年。立賈爲荊王。王淮東故吳地。凡吳縣等五十三縣）又爲吳國治。（漢高帝十二年。因荊王賈死無後。荊國改吳國。立濞爲吳王。縣如故。）後漢爲吳郡治。（順帝分會稽置吳郡。仍治吳縣）隋（改吳郡爲蘇州。）爲蘇州治。（吳縣未改）宋爲平江府治。（吳縣仍舊。）元爲平江路治。（吳縣仍舊。）明（改平江路爲蘇州府。）爲蘇州府治。（吳縣未改。）清仍爲蘇州府。（爲江蘇省治。）民國（廢蘇州府。）爲蘇常道治。（幷元和長州入吳縣。）—以上據前後漢書。通鑑輯覽。清統志並辭源。

（二）張若采

若采。江南松江府（屬江蘇省）婁縣人。賜進士出身。二甲第十九名。清。奉天省寧遠州王治模。（字範之）與若采同榜。乾隆庚戌科。係乾隆五十五年。是科。賜進士及第。一甲三名。石韞玉。（江南。蘇州府吳縣人。）洪亮吉。（江南。常州府。陽湖縣人。）王宗誠。（江南池州府。青陽縣人。）賜進士出身。第二甲三十三名。辛從益。李賡芸。王蘭芬。陳希祖。蔣祥墀。黃鉞。顧王霖。錢學彬。王寶。韓廷秀。李鑾宣。陳預。洪梧。張師誠。朱文翰。張時霖。封大受。朱偁。張若采。王蘇。端木煜。錢福胙。鄭澍。黃洙。陳登泰。楊日鯤。祝會。秦維嶽。張世彥。史積中。陳慶槐。裔遠口。郭淳。賜同進士出身。第三甲六十一名。邵葆醇。田烶。盧元偉。劉敬熙。宋簡。牟昌裕。孫希元。黃齊煥。德文。葉大觀。王謨。魯銓。顧士冠。齊嘉紹。恩普。羅廷彥。邵士鎧。劉珏。徐憲文。楊邦直。邢澍。陳鶴鳴。阮文藻。熊兆璜。胡先聲。匡苞。安清翹。李湘。趙耒彤。趙耆榮。卞雲龍。紀蘭。顏惇格。張桓。王治模。陳之綱。王訪。李榮。吳大勳。朱煌。王應垣。阮升基。蕭廷發。葉繼雯。賈鋼。魏鈞。延弼。王定柱。方體。李錫書。魏紹濂。高賜禧。顧玉書。霍來宗。張問陶。保麟。熊方受。盛安。陳鴻賓。桂馥。鄭大模。—以上據清進士題名碑錄。及綏中縣志。

漢碑彙考（九）
（楊宗億）

▲兗州刺史王稚子闕

漢和帝元興元年。在四川成都府新都縣大道旁。墓前題曰。『漢故兗州刺史雒陽令王君稚子之闕』。隸書。一行。十五字。字徑四五寸之間。王君名渙。字稚子。廣漢郪人也）。前漢地理志云。『廣漢郡有郪縣』。即今四川省潼川之射洪縣也。）東漢循史。漢書有傳。並有碑一通。今不存矣。墓前有雙闕共一曰。『漢故先靈侍御史河內縣令王』。下缺四字。（稚子之闕）。清雍正九年。爲山溝之水衝沒。自是僅存上八字。查得明時拓本。雙闕已缺其下半截。苟非隸釋何由知爲王稚子哉。雙闕旣亡其一。欲得其全。非雍正以前拓本不可。而沒水之一闕。數十年後。數百年後。又安知不復顯於世哉。當爲後之訪碑者欣幸焉。

金劇團中幾位角色

老生張如庭

老生張如庭。年四十。北京籍。如庭其藝名也。家世業商。設義盛馬尾舖。謀什一焉。如庭自幼酷嗜皮簧。童年時。即從名票萬蓮泉習鬚生戲。萬固神似譚叫天。爲北京名票之望者。如庭以性之所好。悉心研究。盡得其傳。當其興之所至粉墨登場。出演廻龍閣。打金枝。取滎陽。焚紀信等劇。觀者輒同聲贊揚。許爲可造之才。其成就正未可限量。民十七秋如庭已十九。因耽樂於此道。遂即毅然下海。獻身於紅氍毹上。初出演於中和戲院。頗以善應皇帽稱。其後更於出演之暇。從伶工張榮奎習把靠戲。張爲一代著藝人。多數名伶咸出於其門下。基於名師出名徒。故如庭造詣自屬不凡也。翠年同梅蘭芳楊小樓余叔岩等諸名伶出演於漢口合記大舞台。回京後。受親串之邀。曾襄助中和煤礦公司事務。紅氍毹上。乃鮮見其顏色矣。數年後。復從伶工陳秀華說戲。藝乃益進。聞風禮聘者。相率而來。遂與尙小雲搭班演唱。是年又應南中之聘。與朱琴心到滬搭大新舞台。北返後。仍與朱出演都門。次年與徐碧雲合作二次。到滬出演上海舞台。爲期半年。後搭三星舞台一年。期滿回京。搭入梅劇團。遠遊香港。廣東各地。成績亦佳。倦遊歸來暫謀休養。乃適値滬上黃金榮方主持大舞台。聘往出演。半年餘。仍返北京再游長江一帶。歷演長沙漢口各地。事變歸京。歷出演京津一帶。曾與孫盛藻一度合作。今次搭入松竹社與金少山合演。亦殊能稱其職矣。

題素秋畫菊
（雲濬）

春花不畫畫秋花。好贈東籬處士家。對客揮毫題款識。旁人莫漫笑塗鴉。

前題
（南溪）

素心人作傲霜花。氷雪聰明出大家。艶說登場擅歌舞。擊清爲鳳不爲鴉。

映畫消夏放演　報面

小說化的　萬里尋母（7）

▲在原片未公映前有先睹之快…

第二天。樵夫逼着他。不得不跟十年來愛護他的母親分離了。母子相抱大哭。都是戀戀不捨。然而運命的支配。終也無可如何的。臨分別的時候。老婆拿出一個長壽牌交給大成說。

『這就是拾來你的時候。你身上帶的牌子。也就是找你生身母的證據啊』大成接着牌子連哭連說。『媽。你老放心吧我成名的時候。一定還到媽這裏來』

於是兩個人含着淚分開了。老婆站着望望自己養護的愛兒和人家走了。大成站在高崗上帶着淚往下看看自己的家。還隱隱可見。這樣不知回顧了幾次。終於跟賣唱者踹跚地走去幸而這賣唱者是一個忠善的老者待着大成和自己的兒子一般。一行帶着一條狗。拉着胡琴。賣着唱。穿着鄉村和城鎮各地的飄流着。

大成走着走着已竟走乏了。賣唱的樂師說。『孫子呀。你精神一點。我走東到西的全國都叫我走遍了。什麼樣的大店都能去啊。到了鎮店之後。我給你買皮鞋和大絨衣裳穿啊。你我在一起也許能找着你的親生母啊——不。不。一定會找到的』

大成聽了勇氣十足天眞的說『伯伯那麼一定會找着嗎？』

他們終於走到一個很大的鎮店。老音樂師果然給大成買了新衣裳和新皮鞋。賣完了一天唱。投在一家小店裏去宿。

另一方面索民自從把他哥哥家產謀到手裡以後就任意揮霍起來。不到幾年以後。就把家產揮霍殆盡。這一天那無賴又來要錢。

索民說。『你這個東西總來要錢。要到多偺才能算呢？沒有！』

無賴總以爲他有甚麼可仗侍的。『沒有錢給我嗎？拿着我的嘴能破壞了你的一切哼。你不用看不起我。咱們走着瞧！』

以後果然索民被警察捉去了。那個無賴呢。當然也不能幸免的。索民的老婆也跟着旁人跑了。壞人的結果。往往是如此的。

暮秋聽說。又搬回自己的舊宅去。一看被索民糟塌的不像樣子了。

大成這時正在唱着。音樂師現着滑稽的樣子拉着琴。唱完了之後。每個人都扔一枚兩枚的銅板。

晚間大成和老音樂投在一個小店過宿。

暮秋這時在自己的家。又想起自己失掉的愛兒。憑窗看着夜景。下意識招兩聲『介人！介人！』

大成睡在炕上。招呼一聲『媽啊！』驚醒一看。還是在這孤獨小店裡。一盞暗澹的煤油燈。淡淡地照着一些走乏了的征途的旅客。不覺兩行熱淚。潺潺地流下來。

這時老音樂師忽然撫着肚子叫起來。大成帶着愁容問。『老伯！怎麼啦？肚子痛嗎？』

老音樂師忍着痛說。『大成我是不要緊的。沒有什麼』

第二天早晨。老人强挺着打起精神。和大成又到街頭去賣唱去了。（未完）

本報主辦小組象棋賽會弈乘錄

白桂山（黑）　鐵鼎九（紅）　黑先紅後（黑勝）（1）

第一局

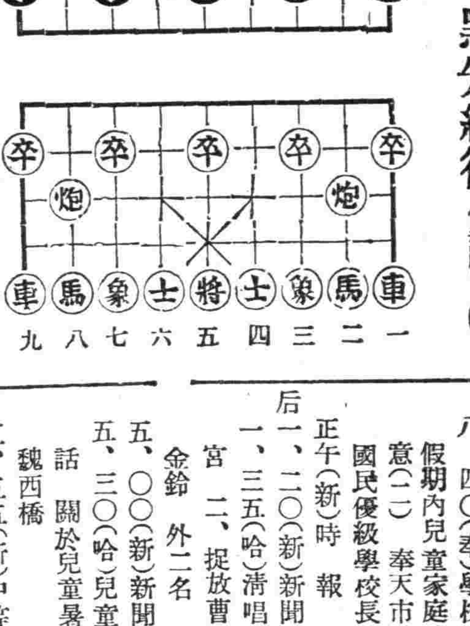

鐵（紅）奕乘（後）
白（黑）　（先）第一局

馬八進七、兵三進一、卒三進一、馬二進三、相三進五
馬八進七、炮八進四、馬三進二、馬二進三、相七進五
砲八平三（去兵）、士六進五、

無線電
播音節目（第二放送）

大連中央放送局

七月十八日（星期一）

前六、〇〇（新）國歌、建國体操

七、〇〇（新）初等日本語講座

八、四〇（奉）學校講話　暑假期內兒童家庭生活之留意（二）　奉天市公立惠工國民優級學校長　裴玉翹

正午（新）時報

后一、二〇（新）新聞

一、三五（哈）清唱　一、坐宮　二、捉放曹　外二曲　金鈴　外二名

五、〇〇（新）新聞

五、三〇（哈）兒童時間　講話　關於兒童暑期作業　魏西橋

五、五五（新）中等日本語講座

六、二五　評詞　三俠劍（二一七）　何少庭

七、三〇（哈）滿華交換放送　講演　日滿華提携維持東亞和平　哈爾濱警察廳長　田銘鎮　獨唱　黃秀菊　鋼琴網代榮三

七、五〇（新）國民唱歌指導　一、新興的滿洲　二、愛護乳兒歌

八、〇〇（奉）相聲、梅花大鼓　一、相聲　對對字　二、梅花大鼓　蟠桃會　佟少成　馬三利　彩霞　外二名

八三、〇（奉）戲園中繼　由奉天中央放大戲院中繼

九、三一（新）新聞

一〇、〇〇（奉）戲園中繼　由奉天中央放大戲院中繼

『福昭創業記』小說本日暫停。明日續登。

日語發微（三十二）
（乃欣）

【祚俗　ソ　粗徂】音徂（ヅヲ）不引餘聲。齒音從母。俗呼爲清音非【通】且（ヅヲ）犸阼胙組齟助存（ヅヲン）鐏叢（ヅヲン）從族琮【古讀】鋤（ヅヲイ）叙（ヅエイ）序俗層贈增【得】續。

【賧稅　タ　哆多】音多（トヲ）短呼【通】蟬（トヲ）他詑祂佗台（タイ）臺態怛（タ）闥泰（タイ）太汰帶朶（トウ）妥操剃湯（タン）儻淌（タ）託單（クン）亶且刀（タウ）饕倒討到韜端（トワン）湍短疃鍛彖掇（トウ）耽（タム）探答（タ）噠（音妲又音達）嘧（トヲ）（玉篇。吐多切。音他。出陀羅尼）打（トヲ）（康熙字典曰。六書故。都假切。韻會。正韻。都瓦切。正韻箋。打字通音當作都納切。如讀都瓦切。不成聲矣。按打與撻同義。楊愼曰。尙書打音入聲。又轉上聲。俗用打爲撻。然從撻轉音。亦未合。今讀得馬切答上聲爲正）【古讀】他多哆訑當黨【譜】杭。泉。漳福並音他【史】大『タイ平聲』【海】他【制】打他大坦（タ）達　答帶通用【錄】達【得】他

新刊介紹

▲石島—七月號（日文）東京石鳥社出版本號要目『日輪主義』『薄暑行』『扉を開く前に』を讀む』『律明集』『わわくの俳句』『律麗集』『戰爭と文學』『雜詠讀後感』『律耀集』『俳句講座』『律魂集』（定價金四十錢）

同胞們　有患肺病吐血咳嗽的注意吧　我可好了

啓者敝人吳贊祥久咳肺病吐血年年調治亦不見效每逢說話過甚即咳嗽不止四五年前冬令較重夏季即輕去歲不然四季均重而去冬比往冬加重數倍屢見吐血先咯痰腥臭後吐白沫兩脇皆疼稍一行動氣喘心跳呼吸困難夜不成眠時見發燒時出冷汗飲食無味体瘦如柴久醫不效非常愁悶敝友張君不意而來由國瑞藥店代爲購來益壽丹兩盒敝服下不料眞有卓效痰即見少吐血亦止夜能安眠於是敢別無所求乃按此丹服用未足兩月果眞好了胸膈暢快飲食多進面容逐漸紅潤体健如昔感恩難報僅將自己好病後的小照登於報端聊表感謝酬報之微意並爲介紹患肺病吐血同胞們速購此藥早脫病苦外埠購藥寄信奉天小北城門外西頭電車路北國瑞藥店即发

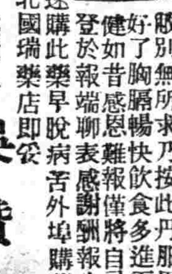

感謝人　吳贊祥　啟

益壽丹每盒參圓陸角　外有郵費貳角

立止牙疼　今治水

不論如何之牙痛　不知不覺均可治癒

主治効能
虫牙之痛　牙根痛
由上火所起之牙痛
由神經肩酸而起之牙痛
其他所有牙痛
均有神効靈効

定價　二十戔　三十戔　五十戔　各地藥房均有

發售處　大阪東京　丹平商會
經理處　大連　賣藥會社

小兒良藥　樋屋奇應丸

小兒病魔　有金粒良藥　可能治愈

救急　治病　保健

迎刃而解　病魔斷根

蓋爲全家庭　必需之有効藥　此爲沈默之名醫

主効：五疳、驚風、氣絕、抽風、發熱、風熱、夜啼、綠硬、胎毒、癇癇、疳疹、胃腸衰弱、其他軟弱之兒童

藥價　二十錢　三十錢　五十錢　徳用包　一円

發賣處　大阪天滿橋　樋屋合資會社

13—C—2